

ส่วนที่ ๑

สภาพทั่วไปและข้อมูลพื้นฐาน

ประวัติความเป็นมา

ในสมัยก่อนตำบลเขาขาว เคยเป็นที่ตั้งของอำเภอเขาขาว สาเหตุที่เรียกว่าเขาขาว เนื่องจากมีภูเขาหินปูนขนาดย่อมตั้งอยู่ในพื้นที่ เมื่อมีหมอกลงจัดก็มองเห็นภูเขาเป็นสีขาวชาวบ้านเรียกสถานที่ตั้งอำเภอนี้ว่า “เขาขาว” ต่อมาเมื่ออำเภอได้ย้ายมาตั้งอยู่ที่ปัจจุบันอำเภอเขาขาว ก็ลดฐานะเป็นตำบลเขาขาว

กระทรวงมหาดไทยได้ประกาศตั้งในราชกิจจานุเบกษา แต่งตั้ง องค์การบริหารส่วนตำบลเขาขาว โดยได้รับการจัดตั้งขึ้นเมื่อ วันที่ ๑๖ ธันวาคม พ.ศ. ๒๕๓๙



ตราสัญลักษณ์ประจำองค์การบริหารส่วนตำบลเขาขาว อบต.เขาขาว ประกอบด้วย ภูเขา หมายถึง ภูเขาขนาดย่อมที่ตั้งอยู่ในเขตพื้นที่ ซึ่งบนยอดมีหน้าผาเป็นสีขาว **พื้นที่** หมายถึง ความอุดมสมบูรณ์ของธรรมชาติต่างๆ รวมทั้งอาหารที่จำเป็นในการดำรงชีวิตความเป็นอยู่ของชุมชนด้วยความพอเพียง

สรุปได้ว่า พื้นที่องค์การบริหารส่วนตำบลเขาขาวประกอบไปด้วย ภูเขาขนาดย่อม มีความอุดมสมบูรณ์ของธรรมชาติต่างๆ รวมทั้งอาหารที่จำเป็นในการดำรงชีวิต

บ้านหนองยูง เมื่อก่อนมีหนองน้ำอยู่กลางทุ่งนาและมีนกยูงจำนวนมาก เมื่อมีการแยกหมู่บ้าน จึงเรียกชื่อบ้านว่า บ้านหนองยูง หมู่ที่ ๑ ตั้งอยู่ห่างจากที่ว่าการอำเภอห้วยยอด ประมาณ ๕ กิโลเมตร เป็นที่ราบลุ่ม ราษฎรส่วนใหญ่ประกอบอาชีพทำสวนยางพารา มีพื้นที่ ๑,๒๕๕ ไร่ มีอาณาเขตติดต่อกับ ทิศเหนือ ติดต่อกับ หมู่ที่ ๖ ตำบลเขาขาว ทิศใต้ ติดต่อกับ หมู่ที่ ๗ ตำบลเขาขาว ทิศตะวันตก ติดต่อกับ หมู่ที่ ๓ ตำบลห้วยยอด ทิศตะวันออก ติดต่อกับ หมู่ที่ ๖ ตำบลเขากอบ

บ้านโคกแค เป็นหมู่บ้านหมู่ที่ ๒ ของตำบลเขาขาว เดิมเป็นพื้นที่ว่างเปล่าประมาณ ๑๐ กว่าไร่ และมีที่ดินเป็นโคก อยู่ ๑ โคก และมีดินแคหลายต้น ซึ่งไม่มีน้ำท่วมที่โคกนี้ เมื่อมีการแยกหมู่บ้าน จึงได้ตั้งชื่อว่า บ้านโคกแค หมู่ที่ ๒ ตั้งห่างจากที่ว่าการอำเภอห้วยยอด ๒ กิโลเมตร เป็นที่ราบ ราษฎรส่วนใหญ่ประกอบอาชีพทำสวนยางพารา และเียบจาก มีพื้นที่ทั้งหมด ๑,๖๐๐ ไร่ มีอาณาเขต ติดต่อกับ หมู่ที่ ๓ ตำบลเขาขาว ทิศใต้ ติดต่อกับ เทศบาลตำบลห้วยยอด ทิศตะวันตก ติดต่อกับ หมู่ที่ ๒ ตำบลเขาปูน ทิศตะวันออก ติดต่อกับ หมู่ที่ ๖ ตำบลเขาขาว

บ้านหนองปราง อยู่ในท้องที่หมู่ที่ ๓ ของตำบลเขาขาว เดิมมีหนองน้ำใหญ่อยู่หนองน้ำหนึ่งมีต้นมะพร้าว คือต้นลูกปราง ในภาษาชาวบ้าน มีชาวบ้าน ตั้งบ้านเรือนเป็นที่อยู่อาศัยในบริเวณหนองน้ำที่มีต้นมะพร้าว เมื่อมีการแยกหมู่บ้าน จึงใช้เรียกหมู่บ้านว่า บ้านหนองปราง ในสมัยก่อน มีนายจำลอง บริพันธ์ เป็นกำนันตำบลเขาขาว มีพื้นที่ ๑,๐๑๙ ไร่ มีระยะห่างจากอำเภอห้วยยอด ประมาณ ๕ กิโลเมตร โดยมีอาณาเขตติดต่อกับ ทิศเหนือ ติดต่อกับ หมู่ที่ ๒ ตำบลเขาปูน ทิศใต้ ติดต่อกับ หมู่ที่ ๔ ตำบลเขาขาว ทิศตะวันตก ติดต่อกับ หมู่ที่ ๓ ตำบลเขาปูน ทิศตะวันออก ติดต่อกับ หมู่ที่ ๒ ตำบลเขาขาว ลักษณะบ้านหนองปรางเป็นพื้นที่ราบ จึงเหมาะแก่การเพาะปลูกและเลี้ยง

สัตว์ โดยมีความอุดมสมบูรณ์ และชุ่มชื้น ประชาชนส่วนใหญ่ประกอบอาชีพยางพารา สภาพแวดล้อม มีภูเขา มีห้วย มีสระน้ำ มีถ้ำเก็บน้ำ มีถนนรอบหมู่บ้าน ทำให้หมู่บ้านนี้มีความน่าอยู่

บ้านบ้านคลองน้ย ตั้งอยู่ในพื้นที่ หมู่ที่ ๔ ตำบลเขาขาว ห่างจากที่ว่าการอำเภอห้วยยอด ประมาณ ๕ กิโลเมตร

บ้านห้วยหลุด อยู่ท้องที่หมู่ที่ ๕ ตำบลเขาขาว เดิมหมู่ที่ ๕ ตำบลเขาขาว แยกมาจากหมู่ที่ ๑ ตำบลเขาขาว สาเหตุที่เรียกว่า บ้านห้วยหลุด เนื่องจากถนนหนทางสัญจรไปมาสะดวก ถนนมีโคลนตมชาวบ้านเรียกว่าหลุด ไม่มีถนนเชื่อมติดต่อกัน ได้มีสายห้วยขาดบางตอน ชาวบ้านจึงเรียก ชาวบ้านที่ขาดบางตอนว่าหลุด ดังนั้นเมื่อมีการแยกหมู่บ้าน ออกมาแล้ว จึงตั้งชื่อหมู่บ้านว่า “บ้านห้วยหลุด” มีอาณาเขต ทิศเหนือ ติดต่อกับ หมู่ที่ ๗ ตำบลเขาขาว ทิศใต้ ติดต่อกับ หมู่ที่ ๔ ตำบลเขาขาว ทิศตะวันตก ติดต่อกับ หมู่ที่ ๒ ตำบลเขาขาว ทิศตะวันออก ติดต่อกับ หมู่ที่ ๓ ตำบลเขาขาว

บ้านหว่างคลอง อยู่ในพื้นที่หมู่ที่ ๖ ตำบลเขาขาว เดิมหมู่บ้านดังกล่าวมีคลองยวนกับคลองน้ย ชาวบ้านได้ตั้งบ้านเรือนอยู่ระหว่างคลองยวนกับคลองน้ย เมื่อมีการแยกหมู่บ้าน จึงเรียกว่า บ้านหว่างคลอง มีอาณาเขต ทิศเหนือ ติดต่อกับ ต.หนองช้างแล่น หมู่ที่ ๘ ทิศใต้ติดต่อกับ หมู่ที่ ๑ ตำบลเขาขาว ทิศตะวันตก ติดต่อกับ หมู่ที่ ๓ ตำบลเขาขาว ทิศตะวันออก ติดต่อกับ หมู่ที่ ๒ ตำบลเขาขาว

บ้านควนทัง อยู่ในเขตหมู่ที่ ๗ ตำบลเขาขาว เดิมบ้านควนทัง ได้แยกมาจากหมู่ ๑ บ้านหนองยูง ต.เขาขาว เหตุผลที่ได้ชื่อว่าบ้าน ควนทัง เพราะมีต้นไม้ทังมาก เมื่อแยกหมู่บ้านจึงตั้งชื่อหมู่บ้านว่าตาม ชาวบ้านเรียก ว่า “บ้านควนทัง” ซึ่งอยู่ห่างจากอำเภอห้วยยอด ประมาณ ๓ กิโลเมตร มีลักษณะพื้นที่เป็นที่นา และสวนยางพารา ประชาชนส่วนใหญ่ประกอบอาชีพ ทำสวน และรับจ้าง

“องค์การบริหารส่วนตำบลเขาขาว” ก่อตั้งขึ้นเมื่อวันที่ ๒๓ กุมภาพันธ์ พ.ศ. ๒๕๔๐ ตามประกาศกระทรวงมหาดไทย ซึ่งได้ประกาศในราชกิจจานุเบกษา ลงวันที่ ๒๕ ธันวาคม ๒๕๓๙ และใช้เป็นศูนย์กลางการพัฒนาในเขตตำบลเขาขาว

เว็บไซต์ องค์การบริหารส่วนตำบลเขาขาว : www.khaokoa.go.th

โทร ๐ ๕๖๖๑ ๙๙๗๐-๑ แฟกซ์ ๐ ๕๖๖๑ ๙๙๗๐

๒.๑ สภาพทั่วไปและข้อมูลพื้นฐาน

๑.ที่ตั้ง

ที่ทำการองค์การบริหารส่วนตำบลเขาขาว อยู่ทางทิศตะวันตกของที่ว่าการอำเภอห้วยยอด ตั้งอยู่ ณ ๑๔๗ หมู่ที่ ๖ ตำบลเขาขาว อำเภอห้วยยอด จังหวัดตรัง มีระยะทางไปตามถนนเพชรเกษม ประมาณ ๒ กิโลเมตร จากถนนเพชรเกษมเข้าไปทางถนนรอบเขาช้างชุมประมาณ ๗๐๐ เมตร

๒.เนื้อที่

ตำบลเขาขาวมีเนื้อที่ประมาณ ๔๖.๐๑ ตารางกิโลเมตร หรือ ๒๘,๘๑๒.๕๐ ไร่

๓.ภูมิประเทศ

พื้นที่ทางกายภาพเป็นภูเขาเล็กๆตั้งอยู่กลางพื้นที่ราบลุ่ม มีลำน้ำไหลผ่านหลายสาย

อาณาเขต	ทิศเหนือ	ติดต่อ	ตำบลหนองช้างแล่น,ตำบลท่าจิว
	ทิศใต้	ติดต่อ	ตำบลทุ่งต่อ,ตำบลห้วยยอด
	ทิศตะวันออก	ติดต่อ	ตำบลห้วยยอด,ตำบลเขาปูน
	ทิศตะวันตก	ติดต่อ	ตำบลเขาขอบ,ตำบลหนองช้างแล่น

๔.จำนวนหมู่บ้าน มี ๗ หมู่บ้าน

หมู่ที่ ๑	บ้านหนองยูง
หมู่ที่ ๒	บ้านโคกแค
หมู่ที่ ๓	บ้านหนองปราง
หมู่ที่ ๔	บ้านคลองนุ้ย
หมู่ที่ ๕	บ้านห้วยหลุด
หมู่ที่ ๖	บ้านหว่างคลอง
หมู่ที่ ๗	บ้านควนทั่ง

๕.ประชากร

ประชากรทั้งสิ้น ๓,๘๗๘ คน แยกเป็นชาย ๑,๘๔๓ คน หญิง ๒,๐๓๕ คน มีความหนาแน่นเฉลี่ย ๘๖.๐๓ คน/ตารางกิโลเมตร

ตารางที่ ๑ แสดงจำนวนประชากรของตำบลเขาขาวตามทะเบียนราษฎร์

หมู่ที่	ชื่อหมู่บ้าน	ชื่อกำนัน/ผู้ใหญ่บ้าน	ประชากร (คน)			จำนวนครัวเรือน
			ชาย	หญิง	รวม	
๑	บ้านหนองยูง	นายเฉลิม ประมวลศิลป์	๔๓๖	๔๗๗	๙๑๓	๓๑๖
๒	บ้านโคกแค	นายสุพล แสงเงิน	๓๔๘	๓๙๒	๗๔๐	๔๐๘
๓	บ้านหนองปราง	นายสุพรรณ บริพันธ์	๒๕๓	๓๐๐	๕๕๓	๑๘๒
๔	บ้านคลองนุ้ย	นายสาโรจน์ พุทธรอด	๒๑๔	๒๒๐	๔๓๔	๑๔๖
๕	บ้านห้วยหลุด	นายวิรัตน์ วิเชียรชม	๒๐๔	๒๓๑	๔๓๕	๑๓๔
๖	บ้านหว่างคลอง	นายมนตรี เหมนแก้ว	๑๗๖	๒๐๕	๓๘๑	๑๒๔
๗	บ้านควนทั่ง	นายภาคภูมิ มีจิตร	๒๑๒	๒๑๐	๔๒๒	๑๓๒
รวมทั้งสิ้น			๑๘๔๓	๒๐๓๕	๓๘๗๘	๑๔๕๒

ตารางที่ ๒ แสดงจำนวนผู้สูงอายุและเด็กอายุน้อยกว่า ๑๘ ปีตำบลเขาขาวตามทะเบียนราษฎร

หมู่ ที่	ชื่อหมู่บ้าน	ประชากร (คน)			เด็กอายุ น้อยกว่า ๑๘ ปี		
		ชาย	หญิง	รวม	ชาย	หญิง	รวม
๑	บ้านหนองยุ้ง	๔๒	๗๒	๑๑๔	๑๐๙	๙๒	๒๐๑
๒	บ้านโคกแค	๔๓	๖๒	๑๐๕	๕๔	๕๘	๑๑๒
๓	บ้านหนองปราง	๓๓	๔๒	๗๕	๖๑	๖๓	๑๒๔
๔	บ้านคลองนุ้ย	๒๐	๓๐	๕๐	๔๒	๔๑	๘๓
๕	บ้านห้วยหลุด	๒๗	๓๖	๖๓	๕๑	๔๘	๙๙
๖	บ้านหวางคลอง	๒๓	๓๔	๕๗	๓๐	๓๐	๖๐
๗	บ้านควนทั้ง	๓๑	๓๗	๖๘	๖๑	๔๐	๑๐๑
รวมทั้งสิ้น		๒๑๙	๓๑๓	๕๓๒	๔๐๘	๓๗๒	๗๘๐

สภาพทางเศรษฐกิจ

๑.อาชีพ

ประชากรในตำบลเขาขาวส่วนใหญ่ประกอบอาชีพด้านการเกษตร เช่น ทำสวนยางพาราและรับจ้าง

๒.หน่วยงานธุรกิจในเขตองค์การบริหารส่วนตำบลเขาขาว

โรงแรม	๑ แห่ง
ปั้มน้ำมันและก๊าซ	๓ แห่ง
โรงงานอุตสาหกรรม	๔ แห่ง
โรงสี	๒ แห่ง
ร้านค้าต่างๆ	๓๐ แห่ง
ร้านอาหาร	๖ แห่ง
มินิมาร์ท	๑ แห่ง

สภาพทางสังคม

๑.การศึกษา

-โรงเรียนประถมศึกษา	๒ แห่ง
-วิทยาลัยอาชีวศึกษา	๑ แห่ง
-ศูนย์พัฒนาเด็กเล็ก	๑ แห่ง

๒.สถาบันและองค์การทางศาสนา

-วัด(ตั้งอยู่ในหมู่ที่ ๒)	๑ แห่ง
-สำนักสงฆ์ (ตั้งอยู่ในหมู่ที่ ๗)	๑ แห่ง

๓.การสาธารณสุข

-โรงพยาบาลของรัฐขนาด ๖๐ เตียง	๑ แห่ง
-สถานีอนามัยประจำตำบล	๑ แห่ง
-อัตราการมีและใช้ส้วมราดน้ำร้อยละ ๑๐๐	

๔.ความปลอดภัยในชีวิตและทรัพย์สิน

-จุดตรวจประจำตำบล

๑ แห่ง

การบริการพื้นที่

๑.การคมนาคม

-ถนนเพชรเกษม,ถนนเทศบาล,ถนน รพช. เป็นถนนสายหลัก ๓ สาย นอกจากที่กล่าวมาแล้ว ยังมีสาย

ย่อยๆในพื้นที่อีกหลายสาย

๒.การโทรคมนาคม

-โทรศัพท์สาธารณะ

๕ แห่ง

๓.การไฟฟ้า

จำนวน ๗ หมู่บ้าน ประชากรมีไฟฟ้าใช้ ประมาณ ๙๙%

๔.แหล่งน้ำธรรมชาติ

-ฝาย

๑

แห่ง

-บ่อน้ำตื้น

๖

แห่ง

-ประปาหมู่บ้าน

๑

แห่ง

ข้อมูลอื่นๆ

๑.ทรัพยากรธรรมชาติในพื้นที่

-เขาข้างชุม,เขาขาว,เขาจอมแหลม,เขาโคค้าย

๒.มวลชนจัดตั้ง

คณะกรรมการสภาเด็ก

๒๑

คน

คณะกรรมการเยาวชนตำบล ๑ คณะ

๑๔

คน

คณะกรรมการพัฒนาสตรีหมู่บ้าน ๗ คณะ

๖๓

คน

คณะกรรมการพัฒนาสตรีตำบล ๑ คณะ

๑๕

คน

ศักยภาพของชุมชนและพื้นที่

๑.ตำบลเขาขาวมีลักษณะทางกายภาพเป็นภูเขาเล็กๆพื้นที่ราบลุ่ม มีลำห้วยไหลผ่าน ๙ สาย

๒.ประชาชนส่วนใหญ่มีการศึกษาค่อนข้างน้อย

ข้อมูลผู้สูงอายุ ผู้พิการ และผู้ป่วยเอดส์

จำนวนผู้พิการ หรือทุพพลภาพทั้งหมด ๑๓๙ คน

รวมจำนวนคนพิการ (ทั้งตำบล) ๑๓๙ คน

จำนวนผู้ป่วยเอดส์ ๔ คน

รวมผู้ป่วยเอดส์ (ทั้งตำบล) จำนวน ๔ คน

จำนวนคนชราที่ขึ้นบัญชีผู้รับเบี้ยยังชีพของ อบต.เขาขาว จำนวน ๕๓๒ คน

รวมผู้สูงอายุ (ทั้งตำบล) จำนวน ๕๓๒ คน

ตารางที่ ๙ แสดงจำนวนผู้รับเงินเบี้ยยังชีพผู้สูงอายุ คนพิการ ผู้ป่วยเอดส์ ประจำปี ๒๕๖๐

หมู่ที่	๑	๒	๓	๔	๕	๖	๗	รวม (คน)
ผู้สูงอายุ	๑๑๔	๑๐๕	๗๕	๕๐	๖๓	๕๗	๖๘	๕๓๒
คนพิการ	๓๗	๒๓	๒๑	๘	๑๒	๒๐	๑๘	๑๓๙
ผู้ป่วยเอดส์	-	-	๒	๑	-	๑	-	๔
รวม	๑๕๑	๑๒๘	๙๘	๕๙	๗๕	๗๘	๘๖	๖๗๕

หมายเหตุ ข้อมูล เดือน ตุลาคม ๒๕๕๙

๒.๒ ข้อมูลเกี่ยวกับศักยภาพของท้องถิ่น

๒.๒.๑ ศักยภาพขององค์การบริหารส่วนตำบล

องค์การบริหารส่วนตำบลเขาขาว ประกอบด้วยการปกครองท้องที่ ๗ หมู่บ้าน มีสมาชิกสภาองค์การบริหารส่วนตำบล ๑๔ คน ไม่มีความขัดแย้งในการติดต่อประสานงานระหว่างท้องถื่นกับท้องที่ ซึ่งประชาชนตำบลเขาขาวให้ความร่วมมือเป็นอย่างดีและให้ความสำคัญกับประชาชนหมู่บ้านประชาคมตำบลและการมีส่วนร่วมของประชาชน

ฝ่ายสภาองค์การบริหารส่วนตำบลเขาขาว ประกอบด้วย

- | | |
|------------------------|---|
| ๑. นายอนุสรณ์ คงฤทธิ์ | ประธานสภาองค์การบริหารส่วนตำบลเขาขาว |
| ๒. นายพูนลาภ ไชยสงคราม | รองประธานสภาองค์การบริหารส่วนตำบลเขาขาว |
| ๓. นายวาณิชย์ แซ่ลิ้ม | เลขาธิการสภาองค์การบริหารส่วนตำบลเขาขาว |

สมาชิกสภาองค์การบริหารส่วนตำบลเขาขาว ประกอบด้วย

- | | |
|-------------------------------|---|
| ๑. นายประจวบ วังหิน | สมาชิกสภาองค์การบริหารส่วนตำบลเขาขาว หมู่ ๑ |
| ๒. นายอนุสรณ์ คงฤทธิ์ | สมาชิกสภาองค์การบริหารส่วนตำบลเขาขาว หมู่ ๑ |
| ๓. นายวิสุทธิ์ แก้วเนิน | สมาชิกสภาองค์การบริหารส่วนตำบลเขาขาว หมู่ ๒ |
| ๔. นายวิรัตน์ ไชยฤทธิ์ | สมาชิกสภาองค์การบริหารส่วนตำบลเขาขาว หมู่ ๒ |
| ๕. นายแดง จิตรอักษร | สมาชิกสภาองค์การบริหารส่วนตำบลเขาขาว หมู่ ๓ |
| ๖. นายพันธ์ทิพย์ ทองแป้น | สมาชิกสภาองค์การบริหารส่วนตำบลเขาขาว หมู่ ๓ |
| ๗. นายสุทัศน์ ยี่มน้อย | สมาชิกสภาองค์การบริหารส่วนตำบลเขาขาว หมู่ ๔ |
| ๘. นายพูนลาภ ไชยสงคราม | สมาชิกสภาองค์การบริหารส่วนตำบลเขาขาว หมู่ ๔ |
| ๙. นายวิทยา มณี | สมาชิกสภาองค์การบริหารส่วนตำบลเขาขาว หมู่ ๕ |
| ๑๐. นายทวีพร มีสุข | สมาชิกสภาองค์การบริหารส่วนตำบลเขาขาว หมู่ ๕ |
| ๑๑. นายเจริญศักดิ์ คุณพิพัฒน์ | สมาชิกสภาองค์การบริหารส่วนตำบลเขาขาว หมู่ ๖ |
| ๑๒. นายฉัตรชัย ชุมทอง | สมาชิกสภาองค์การบริหารส่วนตำบลเขาขาว หมู่ ๖ |
| ๑๓. นายจักรี ชุมนาค | สมาชิกสภาองค์การบริหารส่วนตำบลเขาขาว หมู่ ๗ |
| ๑๔. นายสุพัฒน์ เพ็ชรฤทธิ์ | สมาชิกสภาองค์การบริหารส่วนตำบลเขาขาว หมู่ ๗ |

สำนักงานปลัด

- | | |
|-------------------------|----------------------------------|
| ๑. นายวาณิชย์ แซ่ลิ้ม | ปลัด อบต. |
| ๒. นางภัทธณี ยังช่วย | หัวหน้าสำนักปลัด |
| ๓. นางทริชฎิกดิ์ คงพล | นักวิเคราะห์นโยบายและแผนชำนาญการ |
| ๔. นางอลิศรา อัมพันธ์ | นักทรัพยากรบุคคลชำนาญการ |
| ๕. นางโสภิตา ศรีสมโภชน์ | นักพัฒนาชุมชนชำนาญการ |
| ๖. นางรัชณี วรรณบวร | เจ้าพนักงานธุรการ |
| ๗. นางสาวสุพรศรี ชุมนาค | ผู้ช่วยเจ้าหน้าที่บันทึกข้อมูล |
| ๘. นายสมคิด สุขภาพันท์ | พนักงานขับรถยนต์ |

๙. นายเสรีพร คำคง	ผู้ช่วยเจ้าพนักงานพัฒนาชุมชน
๑๐. นางวารารภรณ์ แก้วเนิน	ครู คศ.๑
๑๑. นางนิตยา สี่หมื่น	ผู้ช่วยผู้ดูแลเด็กอนุบาลและปฐมวัย
๑๒. นางจิตติมา เกียรติพิมล	ผู้ช่วยผู้ดูแลเด็กอนุบาลและปฐมวัย
๑๓. นายสุทัต เหมนแก้ว	คณงานทั่วไป
๑๔. นายสมใจ แก้วประชุม	คณงานทั่วไป
๑๕. นายชม ดวงเพชร	คณงานประจำรถบรรทุกขยะ
๑๖. นายณัฐวุฒิ ล้อมเมือง	คณงานประจำรถบรรทุกขยะ
๑๗. นายยงยุทธ ปัจฉิมวาทีน	คณงานประจำรถบรรทุกขยะ
๑๘. นายจักรกฤษ์ สุตจิตร	พนักงานขับรถบรรทุกขยะ
๑๙. นายสรพงษ์ รุณแสง	คณงานทั่วไป
๒๐. นางสาวรัชชีย์ มิ่งมิตร	คณงานทั่วไป

กองคลัง จำนวน ๕ คน

๑. นางสาวภริรวดี โพธิ์วิจิตร	ผู้อำนวยการกองคลัง
๒. นางสุภา รักรสกุล	เจ้าพนักงานการเงินและบัญชีปฏิบัติงาน
๓. นายภาณุภาค สังข์น้อย	เจ้าหน้าที่พัสดุชำนาญงาน
๕. นายदनัยเดช ชูศรี	เจ้าพนักงานจัดเก็บรายได้ปฏิบัติงาน
๖. นางสาวพิชชานันท์ นมจันทร์	ผู้ช่วยเจ้าหน้าที่จัดเก็บรายได้

กองช่าง จำนวน ๔ คน

๑. -ว่าง-	ผู้อำนวยการกองช่าง
๒. นายคำรณ พลอินทร์	นายช่างโยธาชำนาญงาน
๓. นายเอกสิทธิ์ เจริญฤทธิ์	ผู้ช่วยช่างโยธา
๔. นายเกษม เกลี้ยงสุข	พนักงานขับเครื่องจักรกลฯ
๕. นายเฉลิมชัย คงด้วง	ผู้ช่วยช่างไฟฟ้า

โครงสร้างองค์การบริหารส่วนตำบลเขาขาว

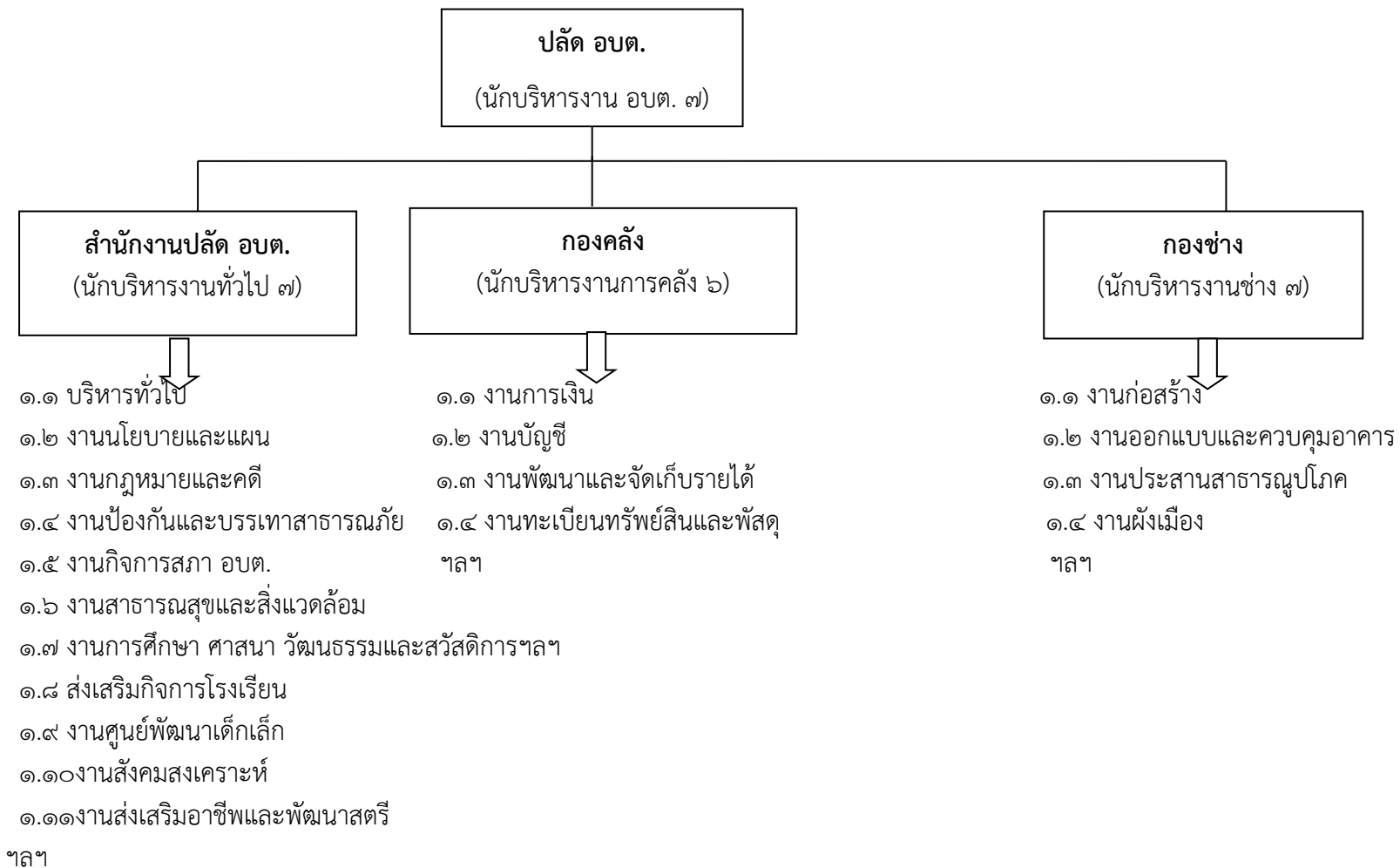

การบริหารงบประมาณ

ตารางที่ ๑๑ แสดงรายรับของ อบต. ปี ๒๕๕๗-๒๕๖๐

รายรับ	รายรับจริง			ประมาณการ
	ปี ๒๕๕๗	ปี ๒๕๕๘	ปี ๒๕๕๙	ปี ๒๕๖๐
รายได้จัดเก็บ				
หมวดภาษีอากร	๓๗๐,๕๓๐.๗๗	๔๑๗,๔๗๙.๑๔	๖๕๘,๐๖๕.๐๖	๔๒๙,๐๐๐
หมวดค่าธรรมเนียมค่าปรับและ ใบอนุญาต	๓๕๖,๙๓๔.๖๐	๓๔๘,๒๓๙.๖๐	๓๓๔,๔๒๑.๖๐	๓๑๓,๘๐๐
หมวดรายได้จากทรัพย์สิน	๑๔๖,๒๗๓.๕๐	๑๒๒,๖๐๗.๖๔	๑๓๐,๙๒๔.๒๗	๑๒๐,๐๐๐
หมวดรายได้จากสาธารณูปโภค และการพาณิชย์	-	-	-	-
หมวดรายได้เบ็ดเตล็ด	๒๒๗,๗๓๐	๗๙,๐๒๗.๔๖	๖,๕๔๗	๑๐,๑๐๐
หมวดรายได้จากทุน	-	-	-	-
รวมรายได้จัดเก็บ	๑,๑๐๑,๕๖๘.๘๗	๙๖๗,๓๕๓.๘๔	๑,๑๒๙,๙๕๗.๓๓	๘๗๒,๙๐๐
รายได้ที่รัฐบาลเก็บแล้วจัดสรรให้องค์กรปกครองส่วนท้องถิ่น				
หมวดภาษีจัดสรร				
รวมรายได้ที่รัฐบาลเก็บแล้ว จัดสรรให้องค์กรปกครองส่วน ท้องถิ่น	๑๑,๔๘๖,๘๖๘.๕๗	๑๒,๖๙๕,๖๔๙.๙๓	๑๓,๐๖๗,๗๙๔.๓๓	๑๓,๒๘๗,๑๐๐
รายได้ที่รัฐบาลอุดหนุนให้องค์กรปกครองส่วนท้องถิ่น				
หมวดเงินอุดหนุนทั่วไป	๔,๗๗๓,๖๐๗	๕,๔๗๘,๔๖๒	๓,๘๔๗,๓๐๒	๑๑,๘๘๐,๐๐๐
รวมรายได้ที่รัฐบาลอุดหนุนให้ องค์กรปกครองส่วนท้องถิ่น	๔,๗๗๓,๖๐๗	๕,๔๗๘,๔๖๒	๓,๘๔๗,๓๐๒	๑๑,๘๘๐,๐๐๐
รวม	๑๗,๓๖๑,๙๔๔.๔๔	๑๙,๑๔๑,๔๖๕.๗๗	๑๘,๐๔๕,๐๕๔	๒๖,๐๔๐,๐๐๐

ตารางที่ ๑๒ แสดงรายจ่ายตามงบรายจ่าย ปี ๒๕๕๗-๒๕๖๐

งบ	รายจ่ายจริง			ประมาณการ ปี ๒๕๖๐
	ปี ๒๕๕๗	ปี ๒๕๕๘	ปี ๒๕๕๙	
จ่ายจากงบประมาณ				
งบกลาง	๑,๑๘๙,๒๑๕	๗๕๗,๘๑๙	๓๗๕,๕๘๐	๗,๐๙๘,๙๐๐
งบบุคลากร (หมวดเงินเดือน ค่าจ้างประจำ และค่าจ้างชั่วคราว)	๖,๕๑๘,๓๘๕	๖,๙๖๖,๕๒๔	๖,๕๑๑,๘๔๓	๘,๒๓๔,๐๐๐
งบดำเนินการ (หมวดค่าตอบแทน ใช้สอยและ วัสดุและหมวดค่าสาธารณูปโภค)	๔,๑๗๐,๐๑๔.๑๕	๔,๓๖๒,๕๕๗.๙๘	๒,๕๑๙,๓๒๔.๓๑	๖,๕๓๕,๐๐๐
งบลงทุน (หมวดค่าครุภัณฑ์ ที่ดินและ สิ่งก่อสร้าง)	๒,๒๐๘,๖๙๐.๗๔	๒,๘๓๙,๓๗๔.๒๑	๒,๓๙๖,๖๒๒.๑๕	๓,๐๘๓,๑๐๐
งบรายจ่ายอื่น (หมวดรายจ่ายอื่น)	๑๑๒,๔๘๘	๒๐,๐๐๐	๒๐,๐๐๐	๒๐,๐๐๐
งบเงินอุดหนุน (หมวดเงินอุดหนุน)	๙๐๒,๐๐๐	๒,๒๔๑,๘๗๘.๔๕	๑,๒๐๗,๙๘๙.๔๑	๑,๐๖๙,๐๐๐
รายจ่ายจากงบประมาณ	๑๕,๑๐๐,๗๙๒.๘๙	๑๗,๑๘๘,๑๔๓.๖๔	๑๓,๐๓๑,๓๕๘.๘๗	๒๖,๐๔๐,๐๐๐